



臺南市登革熱疫情週報

2020/11/29 — 2020/12/5 (Week 49, 2020)

(一)全國疫情

2020年登革熱全國確定病例數：(1月1日起，依發病日計)

■本土病例數：72

■境外移入病例數：63

(二)台南市疫情(第四十九週)

本市2020年至第49週
確定病例及同期比較(依發病日計)

登革熱：

■新增0例本土病例

■新增0例境外移入

屈公病：

■新增0例本土病例

■新增0例境外移入

發病年	登革熱			屈公病		
	本土	境外	總計	本土	境外	總計
2015	22728	13	22741	0	0	0
2016	9	27	36	0	0	0
2017	0	18	18	0	1	1
2018	1	19	20	0	1	1
2019	31	37	68	0	0	0
2020	0	6	6	0	1	1

國際間旅遊疫情建議

第一級(注意)：柬埔寨、印度、印尼、寮國、馬來西亞、馬爾地夫、緬甸、菲律賓、新加坡、斯里蘭卡、泰國、越南、中國大陸(雲南省、江西省、廣東省)

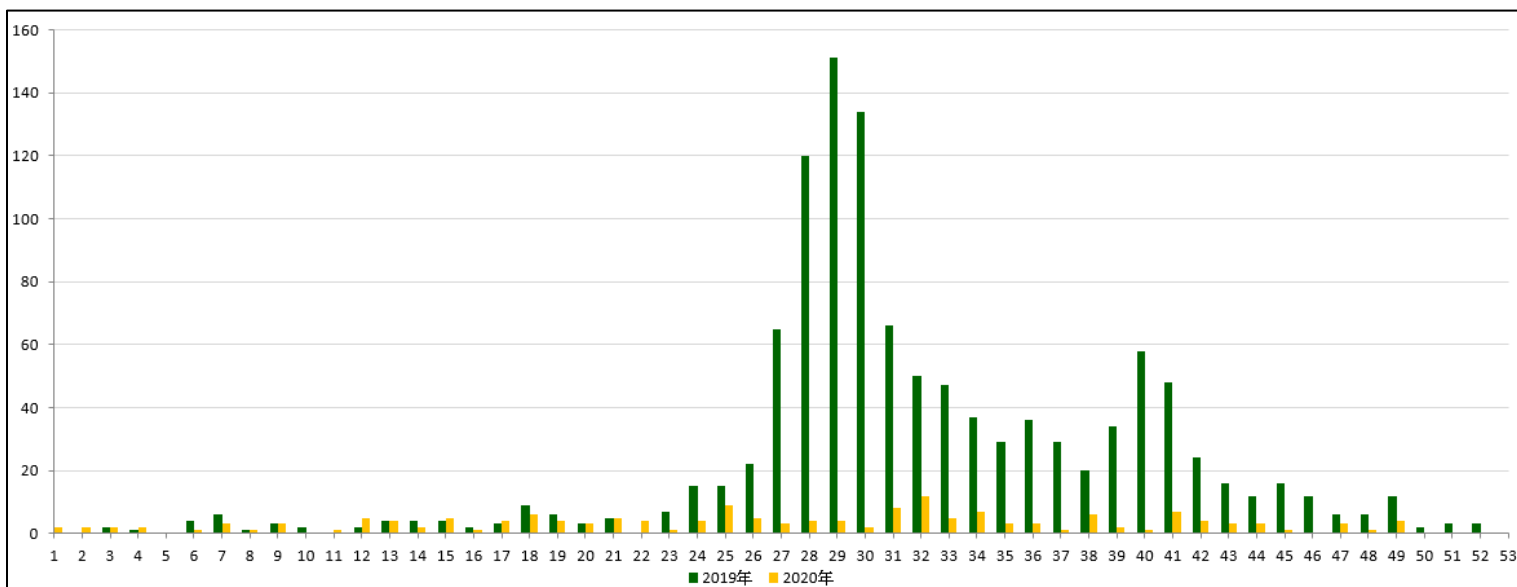

2019年/2020年第1-49週本土通報數同期比較

二、臺南市病媒蚊密度調查

11/29~12/05(第 49 週) 病媒蚊密度調查共完成 197 里次

11/22~11/28(第 48 週) 病媒蚊密度調查共完成 229 里次，級數分布如下：

級數 日期	★0 級	1 級	2 級	3 級	4 級	5 級	6 級
11/29-12/05 (第 49 週)	129 里次 (65.48%)	60 里次 (30.46%)	7 里次 (3.55%)	1 里次 (0.51%)	0 里次 (0%)	0 里次 (0%)	0 里次 (0%)
11/22-11/28 (第 48 週)	169 里次 (73.8%)	50 里次 (21.83%)	10 里次 (4.37%)	0 里次 (0%)	0 里次 (0%)	0 里次 (0%)	0 里次 (0%)
最近 2 週 增減百分比	-8.32%	+8.63%	-0.82%	+0.51%	0%	0%	0%

第 49 週：永康區復興里(預計下周複查)

第 48 週：無 3 級以上里別

109年第44週至第49週臺南市監測區密度調查布氏級數3至6級比較圖

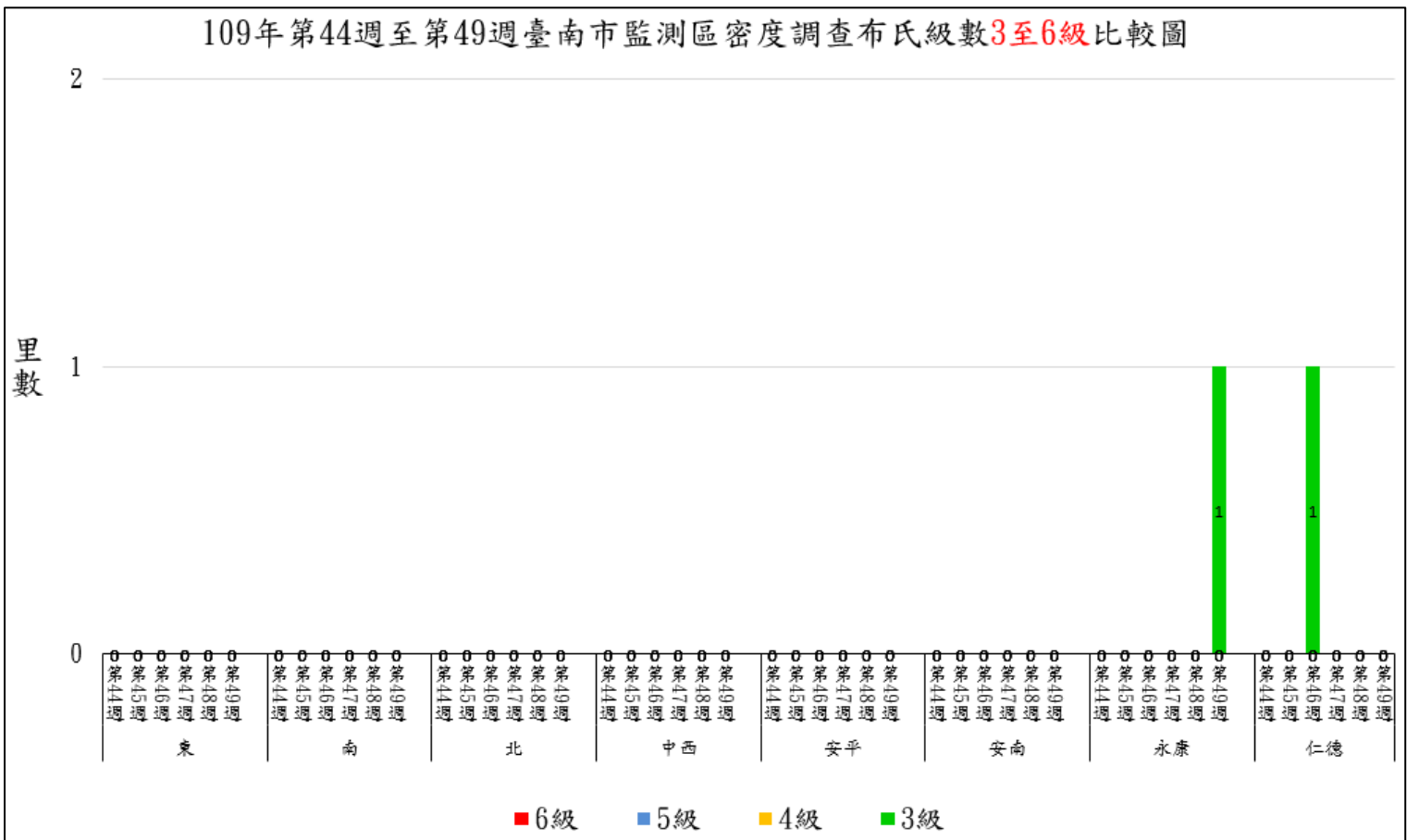

★請區公所針對 1 級以上里別加強民眾衛教及孳生源清除。

*當週百分比=當週各級數之里次/當週調查總完成里次

三、臺南市熱區誘卵桶監測

目前監測 10 個監測區（東區、南區、北區、中西區、安平區、安南區、永康區、仁德區、新營區、歸仁區）271 里共 3,252 點。

★監測日期：2020/11/29~2020/12/5(第 49 週)

★陽性點：1169(陽性率 35.9%)

：連續兩週卵數>250 粒里別，計 0 里

：連續兩週陽性率>40%里別，計 50 里

：連續兩週陽性率>60%里別，計 4 里

區別	里數	卵數>250 粒	里數	陽性率>40%	里數	陽性率>60%
中西區	0		4	光賢里、西和里、兌悅里、郡王里	0	
仁德區	3	大甲里、 成功里、 保安里	5	仁和里、 <u>太子里</u> 、 <u>新田里</u> 、文賢里、 二行里	0	
北區	0		14	大光里、 <u>大港里</u> 、小北里、 <u>中樓里</u> 、 <u>元寶里</u> 、 <u>東興里</u> 、 <u>長勝里</u> 、 <u>振興里</u> 、 大豐里、元美里、 <u>成功里</u> 、和順里、 力行里、華德里	1	永祥里
永康區	0		12	二王里、王行里、 <u>東橋里</u> 、復國里、 塩行里、六合里、 <u>復興里</u> 、龍埔里、 <u>三合里</u> 、大灣里、 <u>塩洲里</u> 、塩興里	0	
安平區	0		2	平通里、 <u>億載里</u>	1	漁光里
安南區	3	公親里、 安順里、 海南里	29	<u>安東里</u> 、城西里、城東里、砂崙里、 <u>海佃里</u> 、淵中里、淵西里、 <u>理想里</u> 、 <u>頂安里</u> 、 <u>塩田里</u> 、 <u>新順里</u> 、學東里、 塭南里、 <u>大安里</u> 、 <u>布袋里</u> 、安和里、 <u>安慶里</u> 、州北里、 <u>南興里</u> 、原佃里、 總頭里、 <u>溪心里</u> 、 <u>安西里</u> 、 <u>安富里</u> 、 佃西里、 <u>東和里</u> 、長安里、城北里、 <u>溪東里</u>	10	公塭里、州南里、佃東里、 鹿耳里、溪北里、溪頂里、 顯宮里、四草里、幸福里、 梅花里
東區	0		17	中西里、 <u>和平里</u> 、 <u>東智里</u> 、虎尾里、 <u>崇學里</u> 、莊敬里、 <u>復興里</u> 、裕聖里、 龍山里、 <u>大學里</u> 、 <u>小東里</u> 、東安里、 新東里、 <u>裕農里</u> 、 <u>德高里</u> 、東明里、 崇善里	0	
南區	1	同安里	19	大忠里、 <u>文南里</u> 、 <u>文華里</u> 、再興里、 南華里、 <u>省躬里</u> 、 <u>國宅里</u> 、喜北里、 喜南里、 <u>新興里</u> 、 <u>廣州里</u> 、 <u>興農里</u> 、 永寧里、 <u>佛壇里</u> 、 <u>松安里</u> 、喜東里、 新昌里、 <u>竹溪里</u> 、 <u>南都里</u>	1	鯤鯨里

新營區	0		0		0	
歸仁區	2	文化里、 新厝里	2	辜厝里、後市里	0	

109年第40週至第49週臺南市監測區誘卵桶監測陽性率高於60%各區里數比較圖

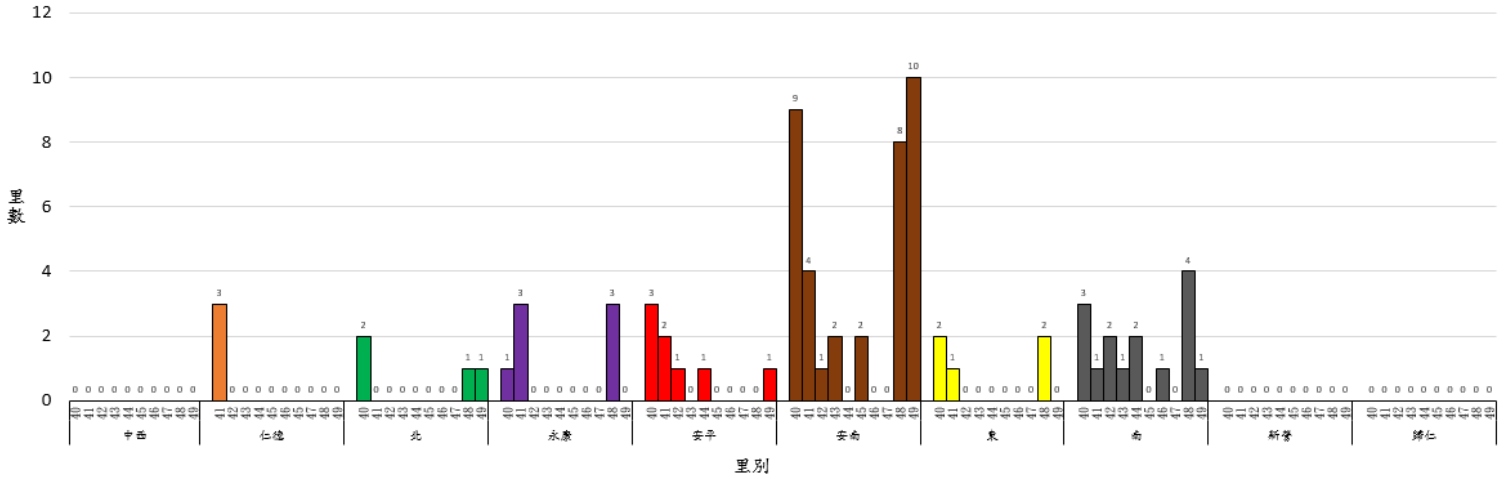

四、臺南市 108 年與 109 年誘卵桶監測區同期比較

臺南市監測區誘卵桶陽性率與平均卵數趨勢比較圖(108年與109年)

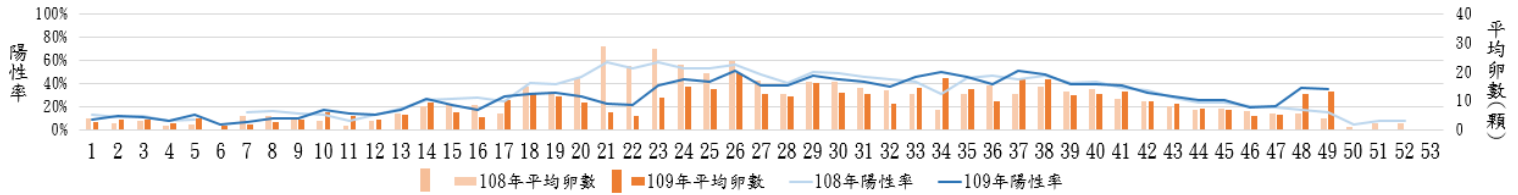

109年臺南市週平均溫度與累計雨量

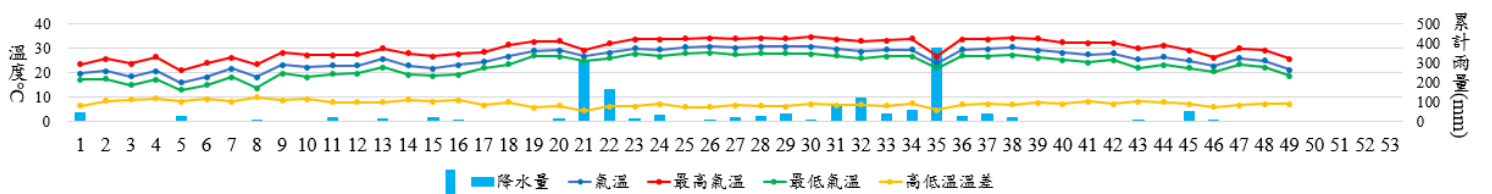

(備註)108 年第 49 週人口密集區社區環境誘卵桶監測佈點為 3,096；109 年為 3,252 點。

致～市民防疫小叮嚀

- ★109年第49週本市人口密集區病媒蚊密度調查達3級以上里別永康區復興里(預計下周複查);109年第48週本市人口密集區病媒蚊密度調查無3級以上里別。登革熱防治中心將持續針對誘卵桶陽性率仍大於60%之里別進行複查,並提供環保局做為規劃預防性戶外環境防治參考。請里鄰長動員社區民眾清除積水容器,避免病媒蚊孳生;倘有疑似登革熱症狀請儘速就醫,避免潛伏期遭病媒蚊叮咬散播登革熱病毒於社區,造成疫情於環境中爆發。
- ★日夜溫差大,白天氣溫高,適合蚊蟲活動,請民眾落實「巡、倒、清、刷」,澈底清除家戶內外輪胎、鐵鋁罐、帆布、寶特瓶、盆栽底盤等積水容器,使用中的儲水容器則務必刷洗並加蓋或加掛細紗網,並清除陽台、頂樓及屋簷排水槽積水,避免病媒蚊孳生及感染登革熱的風險。
- ★臺南市政府呼籲,民眾應加強落實戶內外環境巡查,將積水倒掉並澈底清除;平時若有儲水澆灌農作物的習慣,應將儲水容器確實加蓋密合或覆蓋細紗網,並留意蓋子不能積水、細紗網拉平且無下垂於水中,避免成為孳生的死角。若需長時間在戶外活動,請穿著淺色長袖衣褲,使用政府機關核可含敵避(DEET)或派卡瑞丁(Picaridin)成分的防蚊藥劑;一旦出現疑似登革熱症狀應儘速就醫,並告知旅遊活動史;醫療院所如遇有疑似症狀患者,可使用登革熱NS1快篩試劑輔助診斷並及早通報。
- ★請民眾加強注意,至柬埔寨、印度、印尼、寮國、馬來西亞、馬爾地夫、緬甸、菲律賓、新加坡、斯里蘭卡、泰國、越南探親旅遊時,在出國前需清除居家積水容器避免孳生病媒蚊;出國中需做好防蚊措施,使用合格防蚊液,穿著淺色長袖衣褲;返國後14天內做好自主健康管理,發現疑似症狀時勿返回社區,避免病毒於社區擴散,請立即就醫主動告知醫師相關旅遊史,以利及早診斷治療及早防治,避免家人及社區民眾染病。另請民眾有疫區相關旅遊史時,雖進行登革熱快篩為陰性時仍不可輕忽,請於家中多休息一天,待衛生單位通知實驗室完整報告,才可研判有無登革熱,因登革熱快篩是初步篩檢,仍需以實驗室報告為主。
- ★請民眾及人力仲介業者加強注意,自東南亞及南亞國家返台後14天內有發燒等症狀時請立即就醫,並通報衛生單位。另請醫療院所醫師發現外籍學生、新住民、外籍移工或一般民眾就醫,有登革熱流行地區旅遊史時,請進行登革熱NS1快篩(快篩陰性及陽性皆需進行傳染病通報),俾利衛生單位及早進行相關防治作為,避免境外移入病例的病毒於社區中擴散而導致本土病例發生,危害民眾的健康。

～請落實住家內(外)環境積水容器「巡、倒、清、刷」,以免孳生蚊蟲也避免受罰～

臺南市政府登革熱防治中心提供